ÎN ULTIMUL MECI DE VERIFICARE ÎNAINTEA TURNEULUI ÎN FRANȚA

LOTUL REPREZENTATIV - F.C.M. REȘIȚA 3-2 (1-1)

Tricolorii au încheiat „repriza timișoreană“ prin jocul de la Reșița, pe care l-au cîștigat cu 3—2 (1—1). A fost un meci plăcut, pe un teren excelent, ca în miez de vară, în fața unui public avid de fotbal (aproximativ 18 000), care a umplut tribunele și dealurile învecinate stadionului. Reșițenii au dat o replică frumoasă, practicînd un joc ofensiv, caracteristic, de altfel, echipei lui Reinhardt. Ca și în precedentele jocuri, selecționabilii s-au impus după pauză, confirmînd un plus de pregătire fizică.

Scorul a fost deschis de gazde (min. 18) în urma unui rapid schimb Gabel-Tănase. Acesta din urmă a șutat frumos după ce s-a furișat pe lîngă liberoul Sătmăreanu II. Tricolorii au egalat în min. 20. Mulțescu a trimis de pe stînga o minge cu boltă, Dudu Georgescu a simulat detenta, stopîndu-l pe Hergane și Troi a înscris din colțul careului mic. În această primă repriză jocul a fost echilibrat, extremele reșițene scoțînd la iveală unele șovăieli ale fundașilor noștri laterali, în timp ce linia de mijloc a selecționatei nu s-a sincronizat suficient.

După pauză, odată cu intrarea în teren a lui Balaci, care l-a înlocuit pe Mulțescu, jocul capătă mult mai mult ritm. Extremele se activizează, accentuînd dominarea tricolorilor. În min. 53, selecționabilii înscriu al doilea gol: Dudu Georgescu demarează pe extrema dreaptă, centrează lung, Balaci preia ingenios, îl croșetează pe portarul Filip, trimite balonul lateral și Bölöni, venit în viteză, parafează golul. Reșițenii nu cedează și în min. 62, la capătul unei suite de acțiuni ofensive excelente, conduse de Bora, egalează prin Atodiresei care șutează din colțul suprafeței de pedeapsă. În min. 75, Balaci la o acțiune pe cont propriu, slalomează lung și de la 12 m înscrie, printr-un șut surprinzător la vinclu.

A fost în ansamblu, un test util, în care evoluția de după pauză a tricolorilor a marcat un oarecare plus în omogenizarea echipei. Acest lucru se datorează îndeosebi sincronizării liniei de mijloc, la care au contribuit ieșirile frecvente ale liberoului Sameș, ele creînd superioritate numerică și o amenințare continuă a porții adverse. Acest plus de omogenitate a ieșit cu atît mai mult la iveală, cu cît în prima repriză blocul defensiv s-a menținut prea mult pe poziții retrase, obligînd mijlocașii la un travaliu excesiv și ineficace. Odată cu regruparea liniilor au fost puse în valoare abilitatea tehnică a perechii Dumitru-Balaci și pătrunderile derutante ale lui Zamfir. A fost, într-un cuvînt, o accelerare a jocului înlesnită de reducerea distanțelor și valorificarea unui plus de tehnicitate. Cel care a determinat această schimbare a fost, după părerea noastră, Balaci. În încheiere, să notăm reintegrarea îmbucurătoare a lui Dudu Georgescu. Din păcate, Iordănescu este indisponibil, el neputînd face deplasarea în Franța. De menționat că și Sătmăreanu II s-a accidentat în min. 22, sperăm însă fără urmări.

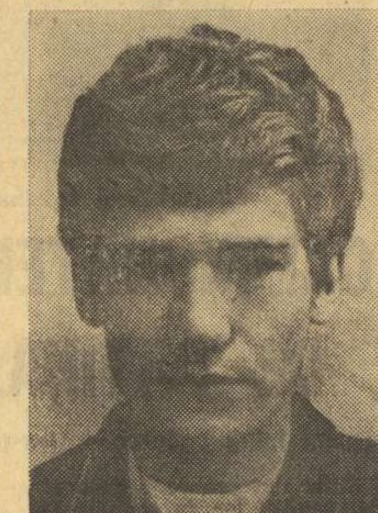

BÖLÖNI

A arbitrat corect E. Munteanu (Reșița) următoarele formații :

LOTUL REPREZENTATIV : Windt (min. 46 Iordache) — Cheran, Grigore, Sătmăreanu II (min. 22 Sameș), Vigu — Dumitru, Mulțescu, (min. 46 Balaci), Bölöni — Troi (min. 70 Marcu), D. Georgescu (min. 84 Dănilă), Zamfir.

F.C.M. REȘIȚA : Ilieș (min. 46 Filip) — Porațchi, Kiss, Hergane, Filipescu — Gabel, Portic, Bora — Atodiresei, Tănase, Florea. Au mai jucat, după minutul 70 : Căprioru, Bojin, Boțonea, Chivu, Pușcaș și Jacotă.

Ioan CHIRILĂ

FOTBAL

Divizionarele A pregătesc noul sezon

SPORTUL STUDENȚESC ȘTIE CE ARE DE FĂCUT

Ca să vă spunem și noi că Sportul studențesc a efectuat atîția sau atîția kilometri de alergare, că a ridicat atîtea tone de haltere sau gantere, că a efectuat veritabile ședințe de pregătire de lupte greco-romane, ar însemna să repetăm ceea ce scriem de mulți ani în aceste săptămîni de iarnă cînd fotbaliștii înmagazinează forță și rezistență pentru întregul sezon. Mai bine decît orice caracterizează reala valoare, adevăratul efect al cifrelor din aceste antrenamente de iarnă ceea ce sublinia reputatul antrenor al fotbalului nostru, **Angelo Niculescu : „Important este ca munca noastră de acum să se transforme în calitate fotbalistică de primă valoare în sezonul care vine. Altfel, cifrele, totalizind fără îndoială un mare efort, condiționate de un regim sever de muncă, vor rămîne goale și nesemnificative...“** La Izvorul Mureșului, într-un decor de basm de iarnă, acolo unde jucătorii bucureșteni sînt oaspeți iubiți și așteptați, „alb-negrii‘ au alergat, au ridicat haltere, au escaladat dealurile dimprejur cu gîndul la meciurile care vin.

Legătura dintre un sezon și altul s-a făcut, în multele discuții purtate de antrenori — **Angelo Niculescu** și **Ion Voica** — cu elevii lor, pornind de la defecțiunile toamnei. **Răducanu, O. Ionescu, Mircea Sandu, Cassai** și ceilalți știu foarte bine lista „punctelor slabe“ ale jocului lor. Ne-a demonstrat-o un mic „extemporal“ printre componenții lotului, din care reproducem cîteva răspunsuri la întrebarea : ce a fost negativ în jocul Sportului studențesc în toamnă ? **„Jocul submediocru al atacanților de pe laturile terenului ; numărul mic de goluri marcate“ (Mircea Sandu), „ineficacitatea atacului, număr prea mic de jucători de aceeași valoare, lipsa unor minime condiții pentru recuperare“ (O. Ionescu), „neefectuarea unui presing corespunzător — excepție O Ionescu“ (Manea), „lipsa unor extreme de valoare, neridicarea potențialului fizic la cerințele marii performanțe“ (Marica), „numărul mare de accidentări, ineficacitatea scăzută, insuficiența susținerii atacului de către mijlocași“ (Cassai), „tratarea cu ușurință a unor jocuri, randamentul scăzut al aripilor“** (Tănăsescu). Jucătorii sesizează, deci, principalele carențe și doresc să le remedieze. Să mai adăugăm cît îl preocupă pe antrenorul **Angelo Niculescu** păsirea pe o treaptă superioară calitativă a echipei sale ? Iată, de altfel, cele ce ne declara în această privință : **„Ne concentrăm eforturile pentru restructurarea conținutului tactic al jocului nostru, în principal a jocului de atac. Meciurile de pregătire dinaintea campionatului ne vor ajuta să punem în practică ceea ce am discutat și am început să exersăm în zilele de pregătire. Trebuie să îmbunătățim și jocul pozițional în unele momente-cheie ale jocului și, în același timp, starea de sănătate a lotului, capitol la care am avut multe necazuri în sezonul trecut. Lista indisponibililor, unii pe întreaga durată a activității — Chihaia, Niță, Olteanu, M. Sandu, Petreanu, Rădulescu spune foarte mult în această privință. Aș fi foarte bucuros să ajungem la o și mai prelungită perioadă de formă. Anul trecut am disputat 70 de jocuri, dar finalul nu l-am mai susținut cu același randament ca restul sezonului“.**

Finalista „Cupei balcanice“ și singura noastră formație care a trecut de primul tur în cupele europene angajează „stagiunea“ cu următorul lot : **Răducanu, Bunca, Lazăr, Toma** (ultimul venit de la Metalul București) — **Tănăsescu, Ciugarin, M. Olteanu, Grigore, Manea, Cățoi — Cassai, O. Ionescu, Cazan, Marica, Munteanu — Niță, Chihaia, M. Sandu, Grosu, Vlad, Rădulescu** (în prezent indisponibil), **Petreanu, Predeanu, Ilie, Mihai Marian. Un lot cu multe elemente tinere cooptate recent, un lot care ia startul într-un sezon în care știe foarte bine ce are de făcut. Am simțit-o în orele petrecute în mijlocul purtătorilor tricourilor Sportului studențesc.**

Eftimie IONESCU

Un antrenament al Sportului studențesc *la* Izvorul Mureșului. *Îi recunoaștem, de la stînga la dreapta, pe* M. Olteanu, Manea, Chihaia, Marica *și* Grosu. Foto : S. BACKSY

ACTUALITĂȚI ● ACTUALITĂȚI

● **F.C. OLIMPIA SATU MARE, TURNEU ÎN U.R.S.S.** Lidera seriei a III-a a diviziei B, aflată în stațiunea Izvoarele, pentru perioada acumulărilor fizice, urmează să întreprindă, în perioada 16—27 februarie, un turneu de cîteva jocuri în U.R.S.S. Sătmărenii dau curs unei invitații primită de la divizionara B **Goverla Ujgorod,** organizatoarea turneului.

● **SANCȚIUNI LA F.C. BRAILA.** Zilele trecute, Biroul Clubului de fotbal Brăila a analizat comportarea jucătorilor săi și — pentru grave abateri de la conduita moral cetățenească și de la procesul instructiv educativ — a hotărît scoaterea din activitatea competițională pe timp de 2 ani a jucătorilor **Cristache** și **Ologu.** De asemenea, a fost dat un ultim avertisment jucătorilor **Prepurgel, Simion, Trifina** și **Stroie (N. COSTIN** — coresp.).

● **TURNEU DE SALĂ LA CONSTANȚA.** Timp de patru zile, Sala sporturilor din Constanța a găzduit un turneu de minifotbal, organizat de **F. C. Constanța,** la care au participat, alături de echipele divizionare C, **Cimentul Medgidia, Electrica, Ș.N.C.,** și divizionara A din localitate. Finala a fost cîștigată cu 9—7 de prima garnitură a lui F.C. Constanța: **Ștefănescu-Antonescu, Nistor, Buduru, Codin, Petcu, Mărculescu** și **Turcu.** Golgeterul turneului a fost jucătorul Sima de la Electrica — 16 goluri marcate. **(P. ENACHE**-coresp.).

OBIECTIVUL PRIORITAR :

CREȘTEREA REZISTENȚEI JUCĂTORILOR

● 3-2 cu Tractorul Brașov în primul meci de verificare ● Lotul de juniori s-a pregătit la Rîșnov

Lotul reprezentativ de juniori a susținut, săptămîna trecută, primul său joc de verificare din cadrul perioadei pregătirilor pe care le-a efectuat la Rișnov : 3—2 cu Tractorul Brașov. Hunedoreanul **Dorin Nicșa** a marcat două goluri, iar **Constantin Ignat** (F.C. Constanța) pe cel de al treilea. S-au jucat peste 100 de minute. Acesta a și fost motivul pentru care antrenamentul de a doua zi nu a avut o intensitate deosebită. De altfel, în ziua următoare, prima care a ieșit la pregătire a fost selecționata de perspectivă, cu care au lucrat antrenorii **Eugen Banciu** și **Bujor Hălmăgeanu.** Apoi, pe terenul de lîngă complexul „Cetate“, și-au făcut apariția componenții lotului U.E.F.A. '77 : **Mîndrilă, Rupp, Ioniță, Zalupca, Hirmler, Crăciun, Mihalache, Coraș, Popa, Orac, Ignat, Nicșa, Ciobanu, Pop, Dobrotă, Goia, Cernescu. Gall** și **Solomon** erau indisponibili. Antrenamentul s-a încheiat cu un meci (3 reprize a 5 minute) între două echipe alcătuite din cîte 7 jucători. Tema meciului : marcajul și demarcajul. A fost o lecție pentru însușirea căreia tinerii jucători din lot vor trebui să muncească însă foarte mult și în continuare. În cele două pauze au fost exersate lovituri libere directe și indirecte peste sau pe lîngă „zid“.

Împărțiți în 8 echipe, juniorii au continuat, după amiază, la sala din Rișnov, turneul de baschet început cu cîteva zile mai înainte, întrecere devenită cu adevărat pasionantă, scopul ei fiind îmbunătățirea rezistenței în regim de detentă. Cele mai bune echipe : Crăciun — Orac — Nicșa — Ioniță și Ciobanu — Cernescu — Solomon — Mîndrilă, ultimul fiind cel mai eficace... baschetbalist al lotului.

Așadar, lotul de juniori a revenit, după doi ani, la Rișnov. Motivele ? **„Avem aici condiții foarte bune de pregătire** — ne-a spus antrenorul **C. Ardeleanu. În privința pregătirii, trebuie să spunem că urmărim, cu precădere, mărirea rezistenței, atît prin mijloace nespecifice (alergări care, în a doua parte a perioadei, vor dura între 30 și 50 minute, precum și dezvoltarea forței prin repetarea din două în două zile a unui circuit cu 9 ateliere) și specifice (structuri de joc). Există din partea tuturor jucătorilor adeziune la efort, convinși fiind de necesitatea lui. Avem acum și o formulă de echipă pe care o vom verifica în mai multe meciuri amicale : Mîndrilă — Ioniță, Hirmler sau Zalupca, Crăciun, Gall — Popa, Solomon, Orac — Ignat, Nicșa, Ciobanu (Goia, Cernescu). Hirmler este fundașul de acoperire, iar Nicșa și Goia cele două vîrfuri în cazul cînd vom folosi varianta tactică 4—4—2, Ignat devenind al 4-lea jucător din linia mediană. În sfîrșit, aș mai putea să spun că dintre jucătorii de perspectivă s-au remarcat Ivănescu, Tornoreanu, Istrate, Tararache și Coman, că am încredere în echipa promoției '77 pentru calificarea la Turneul U.E.F.A.“.**

Calificare care constituie obiectivul de prim ordin al lotului de juniori, un obiectiv cu date exacte (20 martie și 3 aprilie) și adversar cunoscut de mult, selecționata de juniori a Iugoslaviei.

Laurențiu DUMITRESCU

PLENARA C. J. E. F. S. TELEORMAN

(Urmare din pag. 1)

rat lucrările plenarei. Vorbitorul a apreciat frumoasele rezultate obținute de organele sportive, sub conducerea Comitetului județean de partid, atît în sportul de masă cît și în activitatea de performanță. **„Dar** — a precizat vorbitorul — **în spiritul Programului de dezvoltare a mișcării sportive din țara noastră, aprobat de Comitetul Politic Executiv al C.C. al P.C.R., este imperios necesar ca tot ceea ce ne propunem și mai ales angajamentele pe care ni le asumăm să aibă acoperire integrală în fapte“.** Vorbitorul a relevat faptul că în județul Teleorman, în ciuda unor reușite, educația fizică și sportul de masă sînt tratate încă departe de nivelul cerințelor actuale. Rezultate superioare vor trebui obținute și în domeniul sportului de performanță, îndeosebi la tir, atletism, lupte. **„Nu doar doi-trei tineri care să aspire la selecția în loturile olimpice, ci cît mai mulți. Acest lucru este posibil“** a subliniat vorbitorul. Pentru a se ajunge aici este însă nevoie de mai mult spirit de responsabilitate din partea specialiștilor (în acest județ activează aproape 180 de profesori de educație fizică). Vorbitorul și-a exprimat convingerea că sub conducerea Comitetului județean de partid, tineretul din acest județ poate realiza și în sport lucruri la fel de frumoase ca și în alte domenii ale activității sociale.

În încheierea lucrărilor plenarei a luat cuvîntul tovarășul **Gheorghe Olteanu,** secretar al Comitetului județean Teleorman al P.C.R. Vorbitorul a ținut să remarce însuflețirea cu care tineretul teleormănean s-a angajat să traducă în viață recomandările reieșite din Programul de dezvoltare a mișcării sportive aprobat de Comitetul Politic Executiv al C.C. al P.C.R. **„Pasiunea pentru sport a tineretului** — a subliniat vorbitorul — **reprezintă o chezășie pentru o afirmare tot mai convingătoare a județului Teleorman nu numai în activitatea sportivă de masă, ci și în cea de performanță, în perspectiva încurajatoare ca și din această zonă geografică a țării să apară valori certe pentru sportul românesc“.**

★

Cu prilejul lucrărilor plenarei au fost înmînate o serie de distincții unor activiști și antrenori care s-au evidențiat printr-un aport deosebit în organizarea și buna desfășurare a activității sportive din județ.

CANTITATEA ȘI CALITATEA MATERIALELOR ȘI ECHIPAMENTULUI

(Urmare din pag. 1)

„In perioade foarte lungi lipsesc ghetele de fotbal, tricourile, mesele și jocurile de șah. De asemenea, absentează de aproape un an camerele pentru mingile de fotbal. In ceea ce privește calitatea unor produse — tenișii, mănușii de box — ea poate suporta îmbunătățiri“.

IULIANA CARACSONY, responsabila magazinului sportiv din Miercurea Ciuc : „Dacă unele articole sint de bună calitate, in schimb cu altele avem greutăți în ceea ce privește desfacerea, datorită defecțiunilor pe care le prezintă : bluzele de trening produse de Zimbrul Suceava sint prea lungi, in timp ce pantalonii sint prea scurți ; culorile bocancilor de schi sint neatractive“.

CE SE GĂSEȘTE ȘI CE NU ÎN... MAGAZIILE CLUBURILOR

Evident, problemele ridicate de interlocutorii noștri referitoare la cantitatea și, mai ales, calitatea materialelor sportive nu au un caracter general, fapt confirmat de altfel și de existența în magaziile cluburilor și asociațiilor sportive vizitate a unui stoc îndestulător de materiale și echipament, care corespund cerințelor, atunci cînd sînt gospodărite cu grijă.

De exemplu, după cum ne spunea prof. **Theodor Bolea,** președintele **C. S. Școlarul** din București, aici există o preocupare permanentă pentru procurarea de materiale și echipament sportiv, dar — în același timp, tuturor sportivilor li se cere să le întrețină cît mai bine.

Aceeași grijă și la **A.S.E.,** în magazie găsindu-se toate materialele necesare unei bune activități didactice. **„Ne lipsesc, totuși** — ne spunea lector univ. **Marin Ivan — o serie de articole trebuincioase practicării sporturilor de iarnă“.**

La clubul **Progresul,** responsabilul magaziei, **Eugen Frunză,** ne-a declarat : **„Avem materiale suficiente, dar întîmpinăm greutăți în găsirea tricourilor, a mingilor de polo, a unor mingi de fotbal pentru copii. De fapt, acestea din urmă au fost scoase din procesul de fabricație din cîte știu, cu toate că sînt foarte necesare“.**

La **A.S. Crinul** din Capitală, unde predomină elementul feminin, constatăm, împreună cu președintele asociației, **Paul Anghel,** grija deosebită pentru întreținerea în mod corespunzător a numeroaselor articole sportive, care — în cea mai mare parte — poartă chiar marca întreprinderii ! De la **Didina Ivanciu,** președinta Comitetului sindicatului, aflăm că în curînd se va mări inventarul cu seturi de echipament și materiale pentru echipele de volei, handbal și tenis de masă.

Aceleași bune constatări la asociațiile **Flacăra Roșie** și **ICSIM.** La aceasta din urmă am notat în plus și faptul că sportivii secțiilor de baschet, șah, tenis de masă și popice au primit fiecare în parte echipamentul și materialul corespunzător, răspunzînd individual de buna sa păstrare.

Directorul Șc. sp. 2 București demonstrează „calitățile“ unui tricou cu nr. 48 (pe etichetă), care este, de fapt, numărul 56 !

La clubul **Rapid** doar 80 la sută din necesități sînt acoperite. După opinia noastră, cauzele sînt mai mult de ordin subiectiv, ceea ce ne face să credem că aici nu se manifestă suficiente preocupări în această direcție.

În fine, la **Timișoara,** la **C.A.S.U.T.** și la clubul **Universitatea,** cu toate strădaniile, uneori încununate de succes, în dotare mai există destule lipsuri, cum ar fi mingile de handbal, de rugby, bocancii de rugby, pantofii cu cuie mici pentru atletism etc. datorită faptului că furnizorii nu au onorat comenzile, iar atunci cînd au făcut-o, contractul nu a fost respectat integral.

Raidul nostru anchetă reliefează, așadar, preocupările în domeniul producerii și desfacerii articolelor sportive, dar și lipsuri care, printr-o mai judicioasă îndeplinire a sarcinilor care revin unităților producătoare, cît și comerțului, pot fi lesne înlăturate.

Pentru ca activitatea sportivă de masă și de performanță să cunoască o tot mai reală dezvoltare este necesară o grijă permanentă și în acest domeniu, căutări continue pentru realizarea unor materiale și echipamente sportive cu indici calitativi superiori, în sortimente variate și cantități suficiente, care să satisfacă exigențele mereu crescinde ale beneficiarilor.

Mai cu seamă este de dorit o calitate superioară la materialele și echipamentul pentru performanța sportivă.

DUMINICĂ, MECI INTERNAȚIONAL LA ORADEA

Continuind programul jocurilor de verificare (primul a fost acela in compania Lotului reprezentativ), echipa **F. C. Bihor** va susține duminică, la Oradea, prima sa partidă internațională a anului. Este vorba de meciul cu divizionara B **D.V.S.** din Debrețin (Ungaria). Partida se va desfășura cu începere de la ora 11,30.

LA F. C. BIHOR, VARIETATEA ANTRENAMENTELOR ALUNGĂ MONOTONIA

Stațiunea Stîna de Vale, îmbrăcată, în aceste zile, într-o groasă mantie albă de zăpadă, este acum... implicată în viitoarele evoluții ale fotbaliștilor bihoreni. Implicată pentru că aici, sub conducerea lui **Robert Cosmoc** și **Alexandru Muta,** purtătorii culorilor „roșu-albastru“ — **Albu, Vidac, Bigan, Lucaci, E. Naghi, Popovici, Al. Naghi, Petrovici, P. Nicolae, Naom, M. Marian, Kun I, Kun II, Lupău, Suciu, Ghergheli, Georgescu, Florescu, Fildan, Bisoc, Zare, Negrea, Schwartzman, Patö, Vereș, Blaga** și **Jiros** — acumulează rezistență și forță, atît de necesare unui retur pe care toți și-l doresc al autodepășirii.

Diminețile încep cu porția de gimnastică de înviorare. Apoi, se consumă orele antrenamentelor care, sub forma intervalelor (dimineața) și al circuitelor (după-amiaza, într-o sală amenajată ad-hoc pentru lucrul cu mingi medicinale, corzi elastice, gantere etc), solicită pe jucători. În general, am constatat o atmosferă propice de lucru, o participare responsabilă a tuturor jucătorilor. Am înregistrat, aici, o variație a acestei pregătiri, astfel că monotonia nu-și găsește locul, „...**timpul trece repede, în ciuda gradului de dificultate a fiecărei ședințe“** (Suciu). Pe un mic platou din apropierea hotelului, bine tăvălugit și împrejmuit cu mantinele de zăpadă, se dispută și „reprize“ încinse de fotbal, după sistemul hocheiului : 4 contra 4 (fiecare echipă cu cîte un portar), liniile de jucători schimbîndu-se la fiecare trei minute. **„În acest fel, urmărim creșterea rezistenței în regim de viteză,** ne mărturisește **Robert Cosmoc. De fapt, noi am pornit drumul acumulărilor de la o rezistență relativ bună. Aici, am venit s-o dezvoltăm și s-o consolidăm, în mod gradat, în ideea ca echipa să dobîndească rezistență atît pe durata fiecărui joc în parte, cît și pe întregul sezon competițional“.**

În programul pregătirilor mai figurează și dezbateri pe teme prilejuite de... deficiențele manifestate în unele jocuri din toamnă ale echipei : **marcajul la fazele fixe** (motivație pentru cele 12 goluri primite din asemenea erori); **pasa pe poziții viitoare ; modalități de depășire a apărărilor aglomerate ; disciplina de joc și urmările negative ale unei vieți în neconcordanță cu aspirațiile la performanță...**

...Subiecte interesante, care stimulează la meditații, la opinii. Iată cîteva din acestea, primite ca răspunsuri la întrebarea : **„Dacă ați fi antrenorul echipei, ce recomandări i-ați face pentru retur ?“.** Vi le redăm telegrafic : **„O mai mare circulație în atac, pentru a disloca apărările supranumerice de care ne lovim în jocurile susținute acasă“** (Ghergheli) ; **„Mișcare permanentă, o mai mare preocupare de a găsi drumul cel mai scurt spre poartă“** (Suciu) ; **„Să joace mai simplu, să aibă mai mulți atacanți în terenul advers și să țină în miini frînele partidei timp de 90 de minute“** — n.n. aluzie la meciurile pierdute în deplasare, după minutul 80 (Kun II) ; **„Să se dubleze bine în apărare, fundașul central de acoperire să se înțeleagă pe el și să fie înțeles de ceilalți“** (Florescu) ; **„Atacul să aibă în permanență prospețime, să finalizeze cu mai multă exactitate, echipa să nu dea voie adversarului să respire“** (Lupău) ; **„Echipa să funcționeze ca un piston în ambele momente ale jocului“** (Naom). Ultimul răspuns aparține președintelui angajat al clubului, Romeo Pașcu : **„Cînd echipa intră pe gazon, să se gîndească la toți aceia care umplu tribunele“.**

Deducem din aceste mărturisiri mature, autocritice, că F.C. Bihor pregătește cu mare atenție returul campionatului. Următoarea etapă, a jocurilor amicale, programează un numă de 6 partide, dintre care 4 internaționale, după cum am anunțat în prealabil.

Stelian TRANDAFIRESCU

Antrenamentul începe cu o înviorare, efectuată în apropierea cabanei. Foto : A. SOMOGYI — Oradea

JOCURI AMICALE

● Deși cu lot restrîns, **Steaua** a susținut, marți, primul joc de verificare, întîlnind, la Codlea, echipa locală **Colorom** din campionatul județean (aflată de cîteva zile sub pregătirea antrenorului Vladimir Grosaru). În ciuda terenului greu, alunecos, cei aproximativ 1 500 de spectatori au urmărit un joc plăcut, util ambelor formații, încheiat cu victoria echipei bucureștene : 2—0 (2—0). Golurile au fost înscrise de RĂDUCANU (min. 18) și NĂSTASE (min. 40). Steaua a folosit următorul „11“: Moraru — Moise, Zahiu, Fl. Marin, Nițu — Ion Ion, Agiu, Florea — A. Ionescu, Răducanu, Năstase.

C. GRUIA — coresp.

● Divizionara A **Jiul Petroșani** a susținut marți, la Deva, un joc de verificare în compania echipei locale **Mureșul.** Petroșenenii au obținut victoria cu scorul de 2—1 (1—0). Au marcat: **Dumitrache** (min. 20) și **Sălăjan** (min. 75). Unicul gol al învinșilor a fost marcat de **Doboș,** în min. 81. Iată echipa aliniată de Jiul : Homan (Cavai) — Niculescu (Moga), Bădin, Ciupitu, Deleanu — Augustin (Covaci), Stoica, Stoichiță (Toma) — Bucurescu (Chirițoiu), Dumitrache, Sălăjan.

Ioan SIMION — coresp.

● Cuplaj interesant astăzi la Codlea. Iubitorii fotbalului din pitoreasca localitate, aflată în apropierea Brașovului, vor putea urmări astăzi un atractiv cuplaj fotbalistic. În prima partidă, de la ora 14, formația gazdă **Colorom** va primi replica divizionarei B **Steagul roșu.** În continuare, de la ora 16, **Măgura Codlea,** care activează în campionatul județean, va evolua în compania divizionarei A **Rapid București.**

● Progresul și-a încheiat vacanța activă de la Brașov, evoluînd în două jocuri de verificare în compania divizionarei „C“ I.C.I.M. din localitate. Primul a avut loc sîmbătă. Scor 4—1 (3—0) pentru bucureșteni. Au înscris : **Tevi** (2), **Apostol** (2), respectiv, **Barta.** Ieri, în a doua întîlnire, disputată în fața a 1 500 de spectatori, pe un teren dezghețat, scorul a fost alb, în ciuda numeroaselor faze de poartă. Progresul a aliniat formația : Giron (Tichigiu) — Ploscaru, Ene (Badea), Moraru, Gh. Ștefan (Grama) — D. Ștefan Dragu (Iorgulescu), Iatan (M. Florentin) — Roșu, Tevi (Libra), Apostol (I. Sandu).

LOTO - PRONOSPORT INFORMEAZĂ

NU UITAȚI !

Duminică, 30 ianuarie 1977, va avea loc a doua tragere „Loto—2“ din acest an.

Participarea la tragerea „Loto-2“ se face numai pe bilete seria „R“ in valoare de 10 lei, astfel :

— 1 variantă simplă, achitată 100%;
— 2 variante simple, achitate 50%;
— 4 variante simple, achitate 25%.

Precizăm că, indiferent de cota jucată, toate biletele au drept de participare la toate cele 3 extrageri.

Reamintim participanților că la tragerile „Loto-2“ autoturismele „Dacia 1300“ se acordă in cadrul valorii unitare a cîștigurilor de la orice categorie, in cazul in care valoarea calculată este egală sau superioară contravalorii autoturismului, respectiv 70.000 lei.

NUMERELE EXTRASE LA TRAGEREA PRONOEXPRES DIN 26 IANUARIE 1977

FOND GENERAL DE CÎȘTIGURI : 1.259.715 lei.

Extragerea I : 34 16 2 11 18 6.

Extragerea a II-a : 24 13 33 14 35.

Plata cîștigurilor de la această tragere se va face astfel : în municipiul București de la 3 februarie pînă la 26 martie 1977, în țară de la 7 februarie pînă la 26 martie 1977 inclusiv, prin mandate poștale începînd de la 7 februarie 1977.